



Hvidovre Kommune, Høvedstensvej 45, 2650 Hvidovre

Hvidovre Kommune
Center for Trafik og Ejendomme, Vej og Park
Hvidovre Strandvej 21
2650 Hvidovre
Att.: Connie K. Nielsen, mail:cks@hvidovre.dk

Hvidovre Kommune
Høvedstensvej 45
2650 Hvidovre

Center for Plan og Miljø
Miljø- og Klima
Specialkonsulent:
Jonas Prehn

Telefon: 3639 3518
Mobil: 4173 8462

E-mail: upr@hvidovre.dk

Sagsnr.: 21/32428
Dok.nr.: 66199/22

Dato: 17-03-2022

Rådhusets åbningstider:

Mandag-onsdag: 10:00-14.30
Torsdag: 13:00-17.30
Fredag: 10:00-13.30

Afgørelse om at oprensning og uddybning af Hvidovre Havn ikke er miljøvurderingspligtigt

Niras A/S har d. 23. februar 2022 på vegne af Hvidovre Kommune Center for Trafik og Ejendomme, Vej og Park ansøgt Hvidovre Kommune om at træffe afgørelse efter miljøvurderingsloven om hvorvidt en uddybning via opgravning af 5500m³ sediment fra Hvidovre Havn er omfattet af miljøvurderingspligt.

Afgørelse

Hvidovre Kommune har som miljøvurderingsmyndighed vurderet, at realiseringen af det ansøgte projekt ikke risikerer at påvirke miljøet væsentligt.

Vurderingen er foretaget med hensyn til miljøbegrebet listet i lovens § 1 stk. 2. samt kriterierne i lovens bilag 6. Vurderingen er sket på baggrund af ansøgningsoplysninger, høringssvar, foreliggende miljø- og naturoplysninger samt kommunens faglige viden på området.

På baggrund af vurderingen, træffer Hvidovre Kommune hermed afgørelse om at projektet ikke er omfattet af miljøvurderingspligt.

Afgørelsen er truffet med hjemmel i miljøvurderingslovens¹ § 21.

Kommunens vurdering af det ansøgte projekts potentielle miljøpåvirkning af de individuelle miljøforhold fremgår af nedenstående afsnit.

Lovgrundlag

Det ansøgte projekt er omfattet af miljøvurderingslovens pkt. 13a, iht. pkt. 12b.

- *Bilag 2, pkt. 13a:
"Ændringer eller udvidelser af projekter i bilag 1 eller nærværende bilag, som allerede er godkendt, er udført eller er ved at blive udført, når de kan have væsentlige skadelige indvirkninger på miljøet (ændring eller udvidelse, som ikke er omfattet af bilag 1"*

¹ Bekendtgørelse af lov om miljøvurdering af planer og programmer og af konkrete projekter (VVM), LBK nr. 973 af 25/06/2020

- Bilag 2, pkt. 12b:
"Lystbådehavne"

Bilag 2. oplister projekter, der ikke er obligatorisk miljøvurderingspligtige, men som skal screenes med henblik på at træffe afgørelse om, hvorvidt projektet risikerer at kunne påvirke miljøet væsentligt og dermed bliver omfattet af miljøvurderingspligt.

Iht. lovens § 18 stk. 1. skal bygherre før etablering, udvidelse eller ændring af projekter omfattet af bilag 2 indgive en skriftlig ansøgning om projektet til VVM-myndigheden. VVM-myndigheden skal på grundlag af bygherrens ansøgning, iht. § 21 træffe afgørelse om, hvorvidt et projekt listet på bilag 2 er omfattet af lovens krav om miljøvurdering og tilladelse.

En screeningsafgørelse er ikke en tilladelse, men alene en afgørelse om at projektet ikke er miljøvurderingspligtigt. Projektet kan kræve andre tilladelser, godkendelser og dispensationer meddelt i henhold til anden lovgivning for at kunne gennemføres lovmedholdeligt.

Beskrivelse af det ansøgte projekt

Hvidovre Kommune Center for Trafik og Ejendomme, Vej og Park ønsker at oprense sedimenter som gennem årene er aflejret i Hvidovre Havn og har medført dybdeforringelser i havnebassinet. Analyser har vist, at havnesedimentet har en forureningsgrad, der gør, at materialet ikke kan klappes på klappads, men skal optages og køres i deponi på land. Ved oprensningen skal der opgraves ca. 5500m³ havnesediment, som skal bortkøres til depot. Oprensningen skal foretages med en gravemaskine fra land (kajkant). Der vil være behov for at etablere klaringstanke på land i havneområdet, for at dræne sedimenterne, ligesom der vil være bortkørsel med materialer på lastbil. Det anslås at der vil køres 300-350 lastbiler á 32-33 tons lastkapacitet over en periode på ca. 8 uger. Svarende til ca. 9 lastbiler om dagen. Transport og læsning vil foregå i tidsrummet kl. 7-18 på hverdage, typisk udenfor myldretid formiddag og eftermiddag. Arbejdet forventes at starte i uge 14.

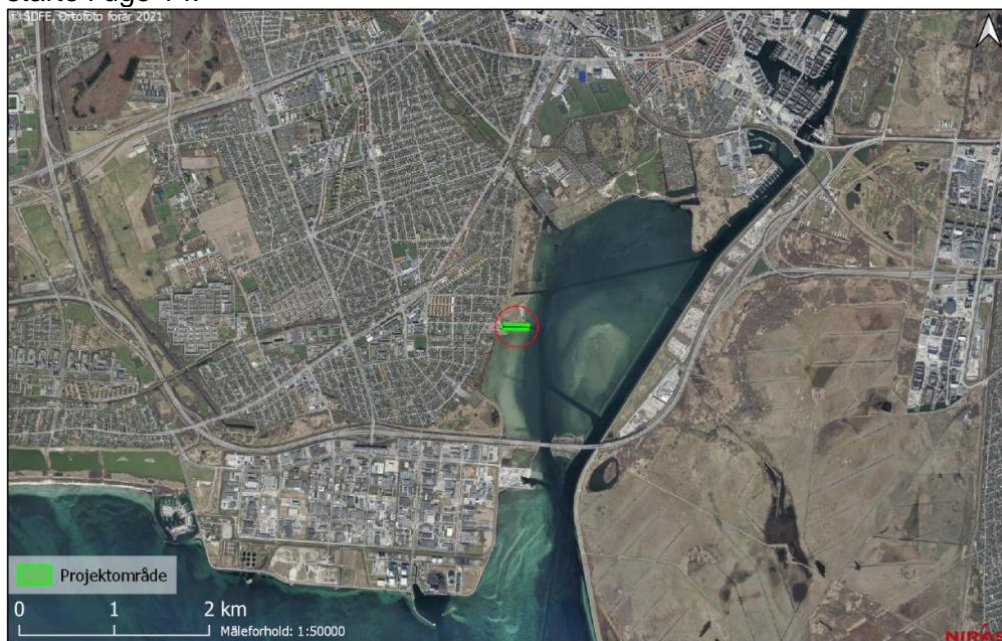

Figur 2: Oversigtskort med angivelse af projektets placering.

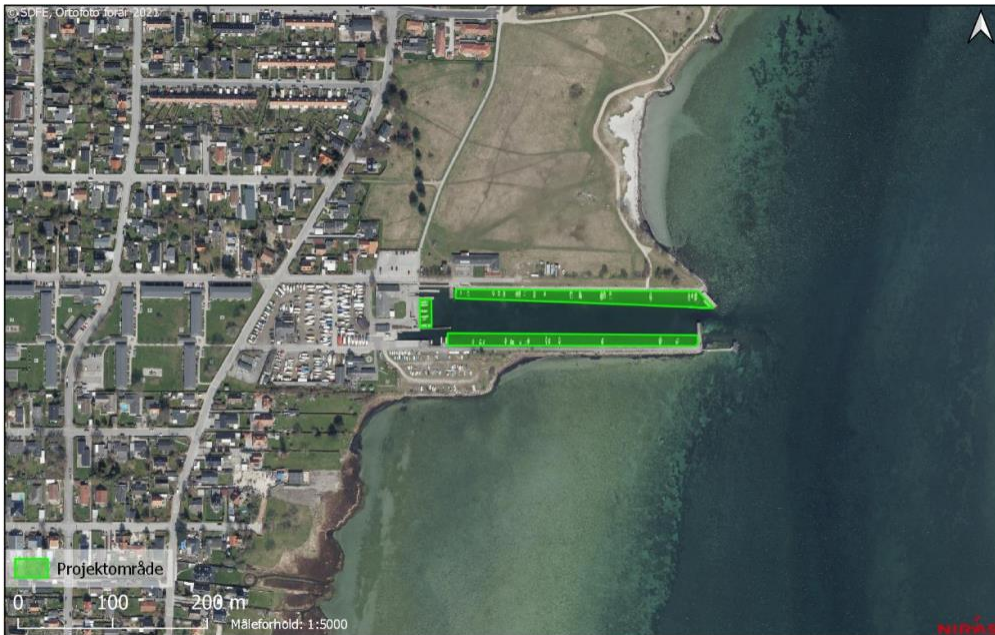

Figur 3: Hvidovre Havn. De områder af havnen der skal oprensnes, er markeret med grøn.

Høring af berørte myndigheder

Ansøgningsoplysningerne har iht. lovens § 35 været i høring hos Miljøstyrelsen og Hvidovre Kommunes Center for Plan og Miljø som berørt myndighed. Der er ikke indkommet bemærkninger.

Naboorientering

De nærmeste naboer på adresserne Hvidovre Strandvej blevet orienteret om projektet ved fremsendelse og omdeling af en projektbeskrivelse. Kommunen har ikke modtaget bemærkninger til myndighedsdelen.

Vurdering af det ansøgte projekts potentielle påvirkning af miljøforhold

Vurdering ift. plan- og zonerforhold mv.

Projektarealet er for så vidt angår den nordlige kajkant omfattet af Lokalplan Lokalplan 328 I Klubbygning i Kystagerparken. Projektet vurderes at kunne realiseres inden for gældende bestemmelser i lokalplanen. Projektet ligger i kystnærhedszonen, men involverer ikke byggeri og anlæg i konflikt med formålet zonen formål.

Vurdering ift. habitatbekendtgørelsen, vandrammedirektiv og generel naturværdi:

Vandrammedirektiv:

Hvidovre Havn munder ud i Kalveboderne, der er en del af vandområde id. 6 Nordlige Øresund. Det ansøgte projekts potentielle påvirkninger af området vurderes at bestå i en potentiel frigivelse af miljøfarlige stoffer fra bundsedimentet til vandfasen, frigivelse af organisk materiale og næringsstoffer til vandfasen samt mobilisering af sedimentpartikler fra havnen.

Ansøger har i forbindelse med projektansøgningen udarbejdet en redegørelse af projektet potentielle påvirkning af områdets tilstand i forhold til områdets kemiske og økologiske tilstand, tilstedeværelse af miljøfarlige forurenende stoffer samt kvalitetsparametrene ålegræs, bundfauna og klorofyl-a.

I redegørelsen vurderes det på baggrund af projektets omfang, hydrauliske betragtninger, foreliggende vand- og sedimentprøver at en lokal sedimentopgravning i Hvidovre Havn ikke vil forringe tilstanden for ålegræs, klorofyl-a, bundfauna og miljøfarlige forurenende stoffer i vandområde id. 6 Nordlige Øresund og lokalt i Kalveboderne. Det vurderes endvidere at opgravningen af 5500 m³ sediment fra havnen ikke vil medføre overskridelse af miljøkvalitetskravene for miljøfarlige stoffer udenfor havnen, og at det derfor ikke vil forringe den økologiske og kemiske tilstand i området.

Natura 2000:

Hvidovre Havn grænser op til Natura 2000-område nr. 143.

Området består af habitatområde H127: Vestamager og havet syd for og fuglebeskyttelsesområde F111.

Udpegningsgrundlaget for området er anført i nedenstående tabel

Udpegningsgrundlag for Habitatområde nr. 127		
Naturtyper:	Sandbanke (1110)	Lagune* (1150)
	Bugt (1160)	Enårig strandengsvegetation (1310)
	Strandeng (1330)	Grå/grøn klit (2130)
	Klitlavning (2190)	Kalkoverdrev* (6210)
	Surt overdrev* (6230)	

Udpegningsgrundlag for Fuglebeskyttelsesområde nr. 111		
Fugle:	skarv (T)	rørdrum (Y)
	knopsvane (T)	troldand (T)
	lille skallesluger (T)	stor skallesluger (T)
	rørhøg (Y)	fiskeørn (T)
	vandrefalk (T)	pletlet rørvagt (Y)
	klyde (Y)	almindelig ryle (Y)
	havterne (Y)	dværgterne (Y)
	mosehornugle (Y)	

Tabel: Naturtyper og fugle, der udgør det gældende udpegningsgrundlag for Natura 2000-området. Tal i parentes henviser til de talkoder, som benyttes for naturtyper og arter fra habitatdirektivets bilag 1 og 2. * angiver, at der er tale om en prioriteret naturtype. Ved fuglearter angiver: "T" = trækfugl og "Y" = ynglefugl.

Fra Natura 2000-plan 2016-2021 – Vestamager og havet syd for. Natura 2000-område nr. 143.

Habitatområde H127. Fuglebeskyttelsesområde F111. Fra Miljø- og Fødevarerministeriet, Naturstyrelsen.

Som beskrevet i afsnittet om vandrammeområderne vurderes det ikke at sedimentopgravning vil medføre en betydende sedimenttransport eller ændring i vandkvaliteten udenfor havnen, som potentielt ville kunne medføre en påvirkning af de marine habitatnaturtyper for habitatområde H127.

Der er ikke kortlagte levesteder for fugle på udpegningsgrundlaget i F111 i Kalveboderne, og da der ikke vurderes at være væsentlig påvirkning på naturtyperne i Kalveboderne, vurderes der ikke at være risiko for at projektet medfører en påvirkning på de fugle, der gør brug af området. På den baggrund vurderes den potentielle påvirkning af fuglene ikke at være væsentlig.

Bilag IV-arter:

Der er ikke registreret bilag IV-arter indenfor projektarealet. De nærmeste registreringer af bilag-IV arter er dværg- og brunflagermus, der er registreret ved Kystagerparken hhv. 200m nordvest og 350m nord for projektarealet. Grundet afstanden og den midlertidige karakter af arbejdet og den periode det forløber i, vurderes der ikke at være risiko for at flagermusene bliver påvirket af projektet.

Naturtyper omfattet af naturbeskyttelseslovens § 3:

Nærmeste § 3- område er mindre søer 100-200m nord for projektarealet. Der vurderes ikke at være en risiko for påvirkning af søerne.

Vurdering ift. jordarealer, landskab, kulturarv og fredede arealer

Projektet inddrager ikke jordarealer og risikerer ikke at påvirke kulturarv landskab eller fredede arealer.

Vurdering ift. klima og menneske- og naturskabte katastrofe- og ulykkesrisici

Det ansøgte projekt vurderes grundet dets karakter ikke at være sårbart overfor klima og menneske- og naturskabte katastrofe- og ulykkesrisici, eller bidrage til en påvirkning af disse forhold.

Materielle goder og ressourcer

Realiseringen af det ansøgte projekt vil ikke medføre en væsentlig påvirkning af materielle goder eller ressourcer.

Vurdering ift. projektets potentielle påvirkning af luft, jord og grundvand

De ansøgte projekter vurderes grundet dets karakter og placering ikke at ville medføre væsentlige miljøpåvirkninger ift. luft, jord og grundvand.

Støv og støj

Der vurderes ikke at fremkomme væsentlige støv- eller støjgener ifm. projektet. Opgravning og bortkørsel af sediment vil skabe støj men, vil foregå i dagtimerne på hverdage. Grundet omfanget af gravearbejdet, afstanden til de nærmeste boliger og de tidsrum, hvor arbejdet foregår, vurderes der ikke at være væsentlige miljøgener ift. de omkringboende forbundet med projektet

Befolkning og menneskers sundhed

Projekterne vurderes ikke at ville have væsentlig påvirkning i forhold til menneskers befolkningen og menneskers sundhed.

Kumulative effekter

Der er ikke kendskab til nærliggende projekter der vurderes at bidrage kumulativt ift. det ansøgte projekts potentielle miljøpåvirkning.

Offentliggørelse

Hvidovre Kommunes afgørelse offentliggøres d.d. på kommunens hjemmeside, jf. lovens § 36.

Klagevejledning

Hvidovre Kommunes afgørelse i henhold til § 21, kan for så vidt angår retlige spørgsmål påklages til Miljø- og Fødevarerklagenævnet jf. § 49.

Klagefristen er 4 uger efter afgørelsen er meddelt. Klagen skal således indgives senest den 14. april 2022.

Klageberettiget er enhver med retlig interesse i sagens udfald og landsdækkende foreninger og organisationer, der som formål har beskyttelsen af natur og miljø eller varetagelsen af væsentlige brugerinteresser inden for arealanvendelsen og har vedtægter eller love, som dokumenterer deres formål, og som repræsenterer mindst 100 medlemmer.

Der klages ved at fremsende klage via Klageportalen, som findes på adressen <https://kpo.naevneneshus.dk/>, www.borger.dk eller www.virk.dk. Der logges på Klageportalen med NEM-ID. En klage er indgivet, når den er tilgængelig for Hvidovre Kommune via Klageportalen.

Der skal betales et gebyr til klagenævnet på 900,- kr. for borgere og 1.800,- kr. for virksomheder, organisationer og offentlige myndigheder. Gebyret tilbagebetales hvis klager får medhold i klagen.

Miljø- og Fødevareklagenævnet afviser din klage, hvis du sender den uden om klageportalen, hvis der ikke er særlige grunde til det. Hvis du ønsker at blive fritaget for at bruge klageportalen, skal du sende en begrundet anmodning til Miljø- og Fødevareklagenævnet: mfkn@naevneneshus.dk. Hvis du er fritaget for at bruge Digital Post af din kommune, bedes du oplyse det i din anmodning.

Yderligere oplysninger

Der er med denne afgørelse ikke taget stilling til anden lovgivning. Denne afgørelse tilsidesætter ikke eventuelle servitutter og privatretlige aftaler

Eventuel domstolsprøvelse

Hvis I vil have afgørelsen behandlet af en domstol, skal søgsmål til prøvelse af afgørelsen være anlagt inden 6 måneder efter, at afgørelsen er offentligt bekendtgjort.

Med venlig hilsen

Jonas Prehn
Specialkonsulent
Hvidovre Kommune

Afgørelse i kopi til:

- Miljøstyrelsen, mst@mst.dk
- Styrelsen for Patientsikkerhed, Tilsyn og Rådgivning, ØST, trost@stps.dk.
- Friluftsrådet, fr@friluftsradet.dk
- Danmarks Naturfredningsforening, dn@dn.dk
- Danmarks Sportsfiskerforbund, post@sportsfiskerforbundet.dk